

PROVINCIA

DE

PALENCIA



70 años

Una historia humilde y gloriosa

Palencia, 30 marzo 2016
Natividad Carbajo hsc



HOSPITALIDAD-PACIENTES-CARISMA-
MISIÓN COMPARTIDA-SERVICIO-
COLABORADORES-**HERMANAS**-
HUMANIDAD-CALIDAD ASISTENCIAL-
C A L I D A D INTEGRAL-SERVICIO
EXCLUIDOS-SOLIDARIDAD – ACOGIDA
LIBERADORA-ÉTICA-SERVICIO A LOS
ENFERMOS- CONCIENCIA HISTÓRICA

1946

HOSPITALIDAD-PACIENTES-
CARISMA-MISIÓN COMPARTIDA-
SERVICIO-COLABORADORES-
HERMANAS- *HUMANIDAD*-
CALIDAD ASISTENCIAL- *CALIDAD*
INTEGRAL-*SERVICIO EXCLUIDOS*-
SOLIDARIDAD – ACOGIDA
LIBERADORA-ÉTICA-SERVICIO A LOS
ENFERMOS- CONCIENCIA HISTÓRICA

HOSPITALIDAD-PACIENTES-CARISMA-
MISIÓN COMPARTIDA-SERVICIO-
COLABORADORES-HERMANAS-
HUMANIDAD-CALIDAD ASISTENCIAL- CALIDAD
INTEGRAL-SERVICIO EXCLUIDOS-SOLIDARIDAD
– ACOGIDA LIBERADORA-ÉTICA-SERVICIO A LOS
ENFERMOS- C O N C I E N C I A HISTÓRICA

2016

HOSPITALIDAD-**PACIENTES**-CARISMA-
MISIÓN COMPARTIDA-**SERVICIO**-
COLABORADORES-HERMANAS-
HUMANIDAD-CALIDAD ASISTENCIAL-
CALIDAD INTEGRAL-SERVICIO
EXCLUIDOS-SOLIDARIDAD –
ACOGIDA LIBERADORA-ÉTICA-
SERVICIO A LOS ENFERMOS-
CONCIENCIA HISTÓRICA



14 de **Octubre** de **1946**

CREACIÓN DE LAS **TRES PRIMERAS PROVINCIAS** DE LA CONGREGACIÓN
EN EL IX CAPÍTULO GENERAL:

- **Sagrado Corazón de Jesús. España. Con sede en Palencia.**
- Nuestra Señora de Fátima. Portugal. Con sede en Idanha.
- Nuestra Señora de Loreto. Italia. Con sede en Viterbo.

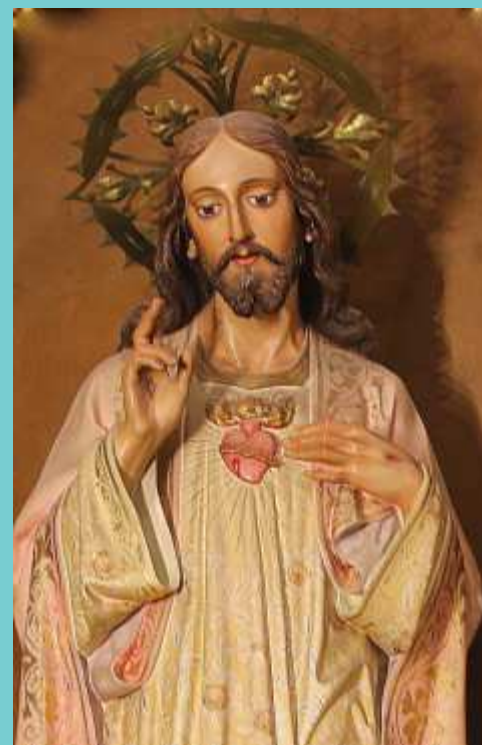



La **Provincia de España, con sede en Palencia**, estaba formada por **diez Casas**, así lo relata la Carta circular de la Madre Silvestra Ros, *Superiora general*, fechada el 27 de octubre de 1946:

Sanatorio de Málaga

Asilo de Madrid

Palencia

San Baudilio

Santa Águeda

Pamplona

Sanatorio Nuestra Señora de los Ángeles

Burgos

Valencia y

Ciudad lineal –Madrid-, hoy Clínica San Miguel



1946 - 1949



SOR DULCE NOMBRE DE JESÚS GIRONÉS ARRIETA Primera Superiora provincial de España



1947 Fundación del Centro de CALDAS DE MALAVELLA (Gerona)



1948 Se abre el Colegio de ELIZONDO

★ **Nota sobre sor Dulce Nombre de Jesús Gironés:** El 30 de octubre de 1949 pasó a Italia para desempeñar el cargo de Superiora provincial de la Provincia de Ntra. Sra. de Loreto. En 1952 es elegida Superiora general y falleció el día 11 de noviembre de 1957. La hoja de sus servicios hospitalarios quedó totalmente completa con solo 60 años.

1949-1955

SOR M^a de la CIRCUNCISIÓN GARCÍA Superiora provincial



1951 Fundación de la Clínica de Pamplona, inaugurada en 1953.

1952 Al crearse la Provincia de San José (Ciempozuelos) nuestra Provincia queda formada por las siguientes casas: Palencia, Betanzos, Burgos, Santa Águeda, Pamplona Psiquiátrico, Elizondo, Pamplona Clínica y Pasto (Colombia).

1953 Se funda una comunidad en Bucaramanga (Colombia) y se abre el Colegio de Pamplona.

Nota sobre sor M^a de la Circuncisión García: Falleció en Indanha (Portugal) a los 72 años y 47 de profesión religiosa.





1955 El 21 de marzo tuvo lugar la inauguración del nuevo **noviciado en Palencia**, el día 17 habían llegado procedentes de Ciempozuelos las **12 novicias** que habían de asentar los nuevos cimientos.

La primera Maestra de Novicias en Palencia fue sor **Natividad de San José Ugarte** del 26-2-1955 al 27-11-1955.



Transcribimos un párrafo de este artículo del Diario Palentino:

Aquí es donde las Aspirantes a esta delicada misión han de templar su espíritu, formar su carácter recio y firme, aprender, en fin, teórica y prácticamente a enfrenarse con la realidad viva de estas enfermas.

Aquí decidirán si es cierta su vocación y se trazarán el camino que han de seguir durante toda su vida, quedando al salir de él, puesta la voluntad en manos de sus Superiores.



Del **17 noviembre de 1955** a **1973**, la Maestra de Novicias de Palencia fue **SOR BEGOÑA DE MARÍA TRANCHO IBAÑEZ**



De **13 septiembre 1973** hasta el **1 de octubre de 1976**, fecha en que es elegida Superiora provincial, fue Maestra de Novicias, **sor M^a Pilar Nuin**.

En **1976 se cierra el noviciado** y las novicias son trasladadas al Noviciado de Cienpозuelos.



1955-1958



SOR M^a MAXIMINA ZABALZA IRIBARREN **Superiora provincial**



1956 Fundación de Cueto (Santander).

1957 Fundación de la Clínica la Inmaculada de Bogotá (Colombia).

1958 Es elegida Superiora general en el XI
Capítulo general.



Nota sobre sor Maximina Zabalza: Le tocó vivir el Concilio Vaticano II y acomodar la Congregación a sus orientaciones y directrices. Un signo externo fue el cambio de hábito el 21 de junio de 1965 y otro más profundo la elaboración de las Constituciones "Ad Experimentum", hasta 1983 que se aprueban las que hoy tenemos.

1958-1964



SOR LUISA DE JESÚS YUBERO JIMÉNEZ Superiora provincial



1960 Fundación Medellín (Colombia).

1961 - Creación de la *Delegación de América del Sur* con las casas de Pasto, Bucaramanga, Bogotá y Medellín. La *Delegada* es sor **EMERENCIANA DE JESÚS GAZOLAZ**.



- El Colegio de Elizondo pasa a depender directamente del Gobierno general.
- La Casa de los Ángeles (Madrid) pasa a la Provincia de Palencia.

Nota sobre sor Luisa de Jesús Yubero: Se le puede fácilmente identificar con su relación-expansión en América latina.



Sor Luisa de Jesús Yubero

1962 Se abre un noviciado en Pasto (Colombia).
Las primeras **cuatro novicias** son del noviciado
de la Provincia.

De izquierda a derecha:

Sor Lourdes de Santa Fe Andrés

Sor M^a Luisa del Puy Goñi

Sor Paulina de Santa Teresita Alonso

Sor Ana de Jesús de la Paz Nuñez

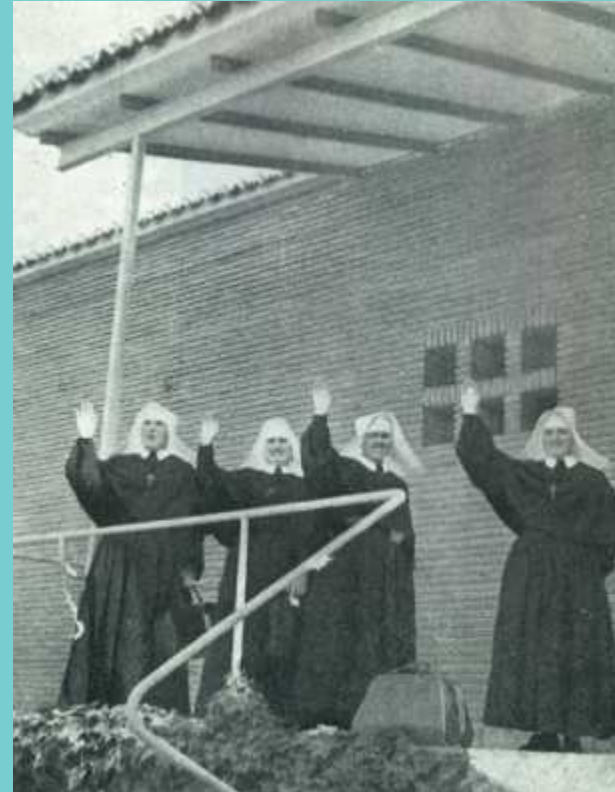

1964 Se firma un convenio con la Diputación de León, para la
prestación de servicios asistenciales en el Centro:
"Colegio provincial especial Ntra. Sra. del Sgdo. Corazón
de Jesús", en León.



1964-1967



SOR M^a GUADALUPE TRANCHO IBAÑEZ **Superiora provincial**

1967 Fundación de la Clínica Ntra. Sra. de Guadalupe, en Quito (Ecuador). Otro país en el que la Congregación se hace presente por primera vez.



Nota sobre sor M^a Guadalupe Trancho Ibañez: Falleció el 19 de Noviembre de 1976. Durante su mandato en 1965 se produce el cambio de tocado.

1967-1970



SOR M^a EDITA ZANDUETA **Superiora provincial**



- 1969** Entran en vigor las Constituciones "ad experimentum"
- 1970** La Clínica Ntra. Sra. del Pilar de Elizondo (hoy Centro Hospitalario Benito Menni) pasa a depender del Gobierno general.
- 1970** Se inician las gestiones para la fundación del Instituto Psiquiátrico de Quito (Ecuador) y el Centro Padre Benito Menni de Valladolid.
- 1970** Se establece el Juniorado en Palencia.
- 1970** El Asilo de Burgos pasa a ser "Centro de Educación Especial".

1970-1976

SOR NATIVIDAD DE JESÚS PATERNAIN PLAZA **Superiora provincial**



1971 Se constituye la Viceprovincia de Santa Teresa de Jesús (Colombia) En este año las Casas de América dejan de pertenecer a la Provincia del Sagrado Corazón de Jesús (Palencia) (Pasto, Bucaramanga, Bogotá y Medellín).

1971 Se funda la Casa de Valladolid.

1972 Se funda una Comunidad para colaborar con los Hermanos de San Juan de Dios en la atención a los ancianos en Neuburg (Alemania).

1973 Se funda la Casa de Poo de Llanes y se cambia el hábito.

1974 Se firma un convenio con la Diputación de Cantabria para la prestación de servicios de enfermería y servicios generales en el Centro de Rehabilitación Psiquiátrica de Parayas-Cantabria.



1976 Se establece una Comunidad en Gremsdorf (Alemania) para colaborar con los Hermanos de San Juan de Dios en el Hospital Psiquiátrico de la Orden.

1976 En el XIV Capítulo general es elegida Vicaria general.

1976-1982



SOR Mª PILAR NUIN TIRAPU **Superiora provincial**

- 1976** Fundación del Colegio de Educación Especial en Meres (Asturias).
- 1977** Se cierra el Colegio de Pamplona.
- 1978** Se incorpora a la Provincia la Casa de Elizondo.
- 1979** Se cierra el Colegio de Elizondo.
- 1979** **Se separan por primera vez en el Centro de Palencia las funciones de Superiora y Gerente entre hermanas** Superiora Mª Santos Galdeano y Gerente Mª Josefa Jáuregui †.
- 1980** Un grupo interprovincial de hermanas va a Guinea a colaborar en el proyecto de cooperación del gobierno español. Nuestra Provincia colabora en este proyecto.
- 1981** Se crea la Fundación Mª Josefa Recio para conceder becas y ayudas a discapacitados con necesidad.
- 1981** Se celebra el I Centenario de la Congregación y en Palencia tiene lugar la V Asamblea de las Instituciones Hospitalarias.
- 1982** Cambio de denominación de las Provincias, la nuestra pasa a llamarse **PROVINCIA DE PALENCIA.**



1982-1988



SOR M^a DEL CARMEN GARCÍA ARNÁIZ Superiora provincial



1983 Se aprueban las nuevas Constituciones y se establece el juniorado interprovincial en nuestra Casa de los Ángeles (Madrid). El 2 de febrero 1983 aparecen los *restos mortales de M^a Angustias* en el cementerio municipal de san Baudilio. El 30 de octubre se celebra el *I centenario* de la muerte de la *Madre Fundadora*.



1985 Beatificación del P. Fundador.

1985 Se abre la Residencia M^a Josefa Recio en Elizondo.

1987 El Sanatorio Ntra. Sra. de los Ángeles deja la actividad asistencial y pasa a ser Residencia de Hermanas mayores.

1987 Se suprime la Comunidad de Neuburg (Alemania).

1987 Se abre un piso en Colloto (Asturias) para atender a los discapacitados en un ambiente de hogar.



1988-1991

SOR M^a PURIFICACIÓN PARDO SANZ Superiora provincial



1989 Se firma un convenio con la Fundación Pública del Servicio de atención de la tercera edad, Residencia Zalla`ko Eguzki para la prestación de servicios en la residencia de Zalla (Vizcaya).

1989 Se incorpora **personal laico** a las oficinas provinciales: un Director General de Recursos Humanos y una secretaria; y se contratan los primeros gerentes "laicos" en los Centros de la Provincia. Este hecho tiene una importancia decisiva en la organización y gestión de los Centros.

1989 - 1990 El postulantado a nivel interprovincial se realiza en Palencia.

1990 Se empiezan a dar los primeros pasos en la creación del Voluntariado.

1991-1997

SOR M^a ESTER BERRUETE LANZ **Superiora provincial**



1992 Se cierra el piso de Colloto y se retira la Comunidad de Gremsdorf (Alemania)

1993 Se crea el Instituto de Investigaciones Psiquiátricas (IIP).

1995 Cesa la actividad docente-asistencial del Colegio de Educación Especial, Inmaculada Concepción de Meres (Asturias).

1996 El Centro de Varsovia (Polonia) que dependía del Gobierno general, pasa a depender de la Provincia.

1996 Se inicia la formación conjunta de hermanas y colaboradores (Curso Básico de Formación Hospitalaria – Burlada).

1997 Supresión canónica de la Comunidad de Meres.

Durante este mandato cobra un relieve muy especial la reestructuración de los Centros y la definición e implantación de los Modelos asistencial de organización y gestión, así como la Pastoral de la Salud. Se contratan gerentes para Elizondo, Pamplona, Santander y Valladolid.

1997-2001

SOR NATIVIDAD CARBAJO PRIETO Superiora provincial



1998 En junio se publica el folleto *La Espiritualidad Hospitalaria – Catecismo breve de la Espiritualidad Hospitalaria*.

El 7 de julio se inaugura el Centro de Formación de la Provincia.

El 24 de noviembre aprobación del milagro atribuido a Benito Menni en favor de sor M^a Nicolasa Vélaz.

1999 Canonización del Padre San Benito Menni.

1999 Envío de hermanas de la Provincia a tres situaciones internacionales de emergencia humanitaria: Honduras (Huracán Mitch), Albania (campos de refugiados) y Kosovo (planes de reconstrucción)

2000 Se retira la Comunidad del Hospital Psiquiátrico San Francisco Javier de Pamplona.
Y el Centro de Bioética de Mondragón pasa a depender del Gobierno provincial.

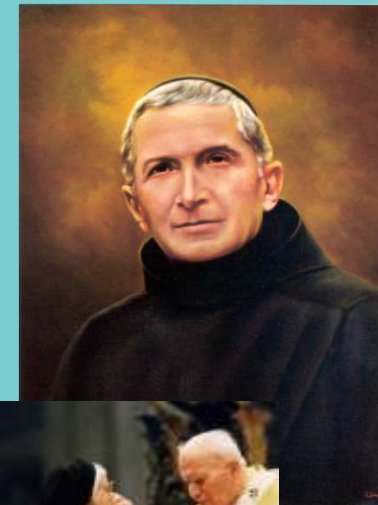

2001-2006

SOR M^a NATIVIDAD URDÍN PÉREZ Superiora provincial



2001 Se crea la Dirección provincial de Centros.

- 2003** - El puesto de Director provincial de Centros se le confía a un seglar.
- El Centro de Poo pasa a ser gestionado desde Santander y el de Burgos por el centro de Palencia.
 - Durante este año se editan los siguientes documentos:
 - Reglamento de la Provincia canónica de Palencia y sus Centros.
 - El Reglamento Provincial de Ética Asistencial.
 - Reseña Histórica de la Provincia.
 - Crecen y se refuerzan los dispositivos externos y las comisiones y grupos de trabajo.
 - El 29 de septiembre se abre el noviciado en Polonia iniciándolo con dos hnas.

- 2004** - Edición y aplicación del Manual de Archivos de los Centros.
- Apertura de un piso para hermanas en Burgos.
 - Un grupo de hermanas colabora en el Albergue Santa M^a de la Paz (Madrid).
 - Firma del contrato con las hermanas Adoratrices para la compra del edificio C/ Renedo-Valladolid, para la sede del Gobierno provincial.



- 2005** -El 31 de diciembre las hermanas dejan la actividad en el Centro de Parayas.
- Se editan:
 - * el CANTORAL de la Provincia
 - * el documento: CODIGO DE IDENTIDAD
 - * Ética de la conducta sexual de los pacientes asistidos en los Centros de las Hermanas Hospitalarias del S.C.J. de la Provincia canónica de Palencia.

2006 Se celebra el 125 aniversario de la Congregación.

Con el lema:

"Hospitalidad, Hoy como Ayer y Siempre"

(del 31/05/2006 al 31/05/2007)

La Provincia inmortaliza este aniversario con:

- Cuadro ICONO DE LA HOSPITALIDAD,
- Cuadro ICONO DE LOS FUNDADORES pintados por sor Eulalia Delgado, monja Benedictina.
- También se editaron libros explicativos.
- CD DE LA HOSPITALIDAD
- BENDICIONES.



2006-2012

SOR M^a CARMEN MARTÍN GARCÍA Superiora provincial



- 2007** - Clausura del **125 Aniversario** de Fundación de la Congregación en DINÁN (Francia) el día 31 de mayo. El Gobierno provincial organizó peregrinaciones de hermanas a Dinán (52 hnas.), Granada y Ciempozuelos (27 hnas.) Y una peregrinación de 8 colaboradores provinciales a Dinan.
- Comienza el proceso de "Reestructuración" de la Congregación, con un marcado acento en España.
 - En septiembre la Sede del Gobierno provincial (después de 61 años) de Palencia a Valladolid, C/Renedo, 27.
 - Cierre de tres comunidades :
 - El 12 de enero se suprime la comunidad canónica II de Palencia,
 - El 13 de febrero la comunidad León.
 - El 27 de febrero la comunidad de Varsovia.
- 2008** - El día 16 de marzo se inició en la Congregación la celebración del *Centenario de aprobación definitiva* de las Constituciones.
- En diciembre venta del Centro de Día de Varsovia al Ayuntamiento de Ursus.





2009 - Los días 14 y 15 de marzo de 2009, tuvo lugar en Ciempozuelos, un encuentro interprovincial de Hermanas para celebrar la clausura del primer Centenario de las Constituciones.

- 10 de noviembre, traspaso de la titularidad de la explotación de la Residencia Ntra. Sra. de Covadonga de Poo de Llanes a la entidad SOCISAN, S.L.

2010 - En febrero se retiran las Hermanas del Albergue Sta. M^a de Paz de Madrid.

- Se constituye el Grupo Comunitario de Palencia.

- Se suprime la Comunidad canónica de Poo de Llanes y se crea el Grupo Comunitario dependiendo de la Comunidad de Santander.

- Se cierra el grupo de Mondragón y se adquiere un piso en el que se instala el Grupo comunitario de Deusto (Bilbao). Estas hermanas colaboran en la Residencia de Txurdinaga, asegurando de alguna manera la presencia hospitalaria.

- El 27 de septiembre, la Provincia acompaña a Ciempozuelos a las 9 postulantes de la India que habían estado en Palencia.

- El 10 de diciembre los residentes de la Residencia Ntra. Sra. de Covadonga de Poo, pasaron a otra residencia de Pancar (Poo de Llanes).

- Envío a Haití, desde la Provincia, de medicación a un hospital psiquiátrico, con motivo del terremoto que desoló al país en Enero.



2011 - Fusión de las Religiosas Agustinas Hospitalarias de la Inmaculada con nuestra Congregación.



- Presentación del Marco de Identidad Institucional y el Manual de Identidad Visual Corporativa.



- En Julio las Hermanas Mayores de Elizondo que estaban en la Residencia dejan generosamente las instalaciones para mejorar las instalaciones de los pacientes del Centro Hospitalario Benito Menni. Es un gesto a reconocer y valorar.
- Se crea un nuevo grupo comunitario en Santander para atender a la residencia sacerdotal "*Virgen Bien Aparecida*", en Monte Corbán.

2012 - Reconocimiento de las virtudes de M^a Josefa, nombrándola **Venerable** (10.05.2012 el Papa Benedicto XVI firma el Decreto)



- Ante la crisis económica se establece un Plan de contingencias provincial.

2012-2016

SOR M^a FUENCISLA MARTIN MARTÍN Superiora provincial



2013 – Se reestructura la Dirección de Centros, se nombra un Director gerente provincial y una Secretaría Técnica.
- En este año cobra especial relieve y el compromiso de los Grupos de Trabajo encaminados a la creación única Provincia de España.

2014 – Apertura en Dinan (Francia) del **I Centenario de la muerte del Padre Fundador** con especial repercusión en las Comunidades y Centros.

2014 – Se cede en precario el Centro de Poo de Llanes a Mensajeros de la Paz en la persona del P. Ángel para un uso social.



2015 - Año de la Vida Consagrada.



- Mensajeros de la Paz renuncian al uso del Centro de Poo.
- Clausura del I Centenario en Ciempozuelos.





2015 - La celebración en la Provincia de Palencia del III Encuentro de Formación de Directivos interprovinciales en Identidad y Cultura hospitalaria según el MII.

- Entrega a D. Donaciano Martínez ,Pbr. la **CARTA DE HERMANDAD**, la primera que se concede en la Congregación.



- En noviembre celebración de la **Asamblea Conjunta de Evaluación**, donde se comunican los nombres de las hermanas que van a formar el **Gobierno provincial de España**:



De izquierda a derecha:

- **Rosa María Gutiérrez Sánchez**,
4ª Consejera – Pastoral Hospitalaria
- **Luz Divina Sánchez Rodríguez**,
3ª Consejera - Comunidades y formación
- **Mª Purificación Pardo Sanz**,
Vicaria y 1ª Consejera - Obra Hospitalaria
- **Matilde Porras González**,
Superiora Provincial
- **Anabela G. Carneiro**,
Superiora general
- **Mª Rosario Iranzo Avelino**,
2ª Consejera - Identidad Institucional
- **Fuencisla Martín Martín**,
Ecónoma Provincial
- **Magdalena Goñi Aramendía**,
Secretaria Provincial

2016 – Año de la Misericordia



24 abril 2016 creación de la Provincia Canónica de España



¡Gracias!



Sor Dulce Nombre de Jesús Gironés Arrieta



Sor M^a Fuencisla Martín Martín



*Una mirada
al cielo*



Sor Mª Camino Turrillas



Rezad

**por
nosotras**





Recordamos algo de

nuestro

patrimonio.





1993⁶

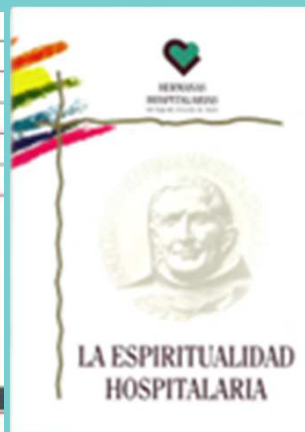

1998



2002



2003⁵



2003

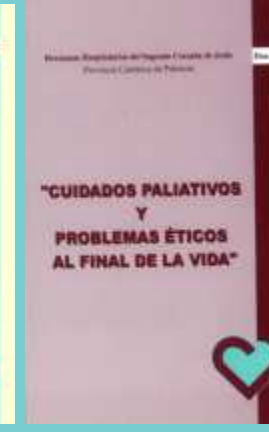

2004



2005

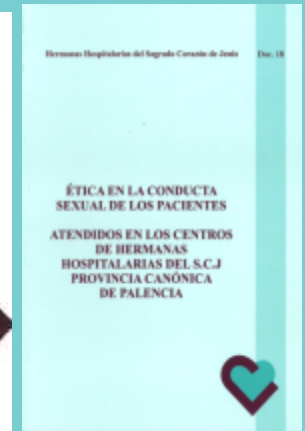

2005



2005



2006



2006

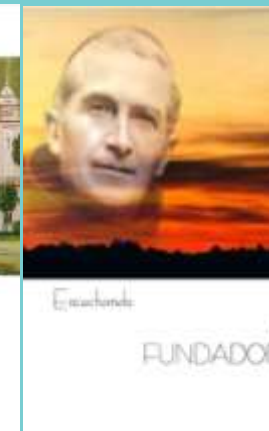

2012













Vuelve a tu casa con los tuyos...
el Señor ha tenido misericordia contigo. 1 Mc 5:17
...continuando la misión
en favor de los enfermos mentales... Col 3









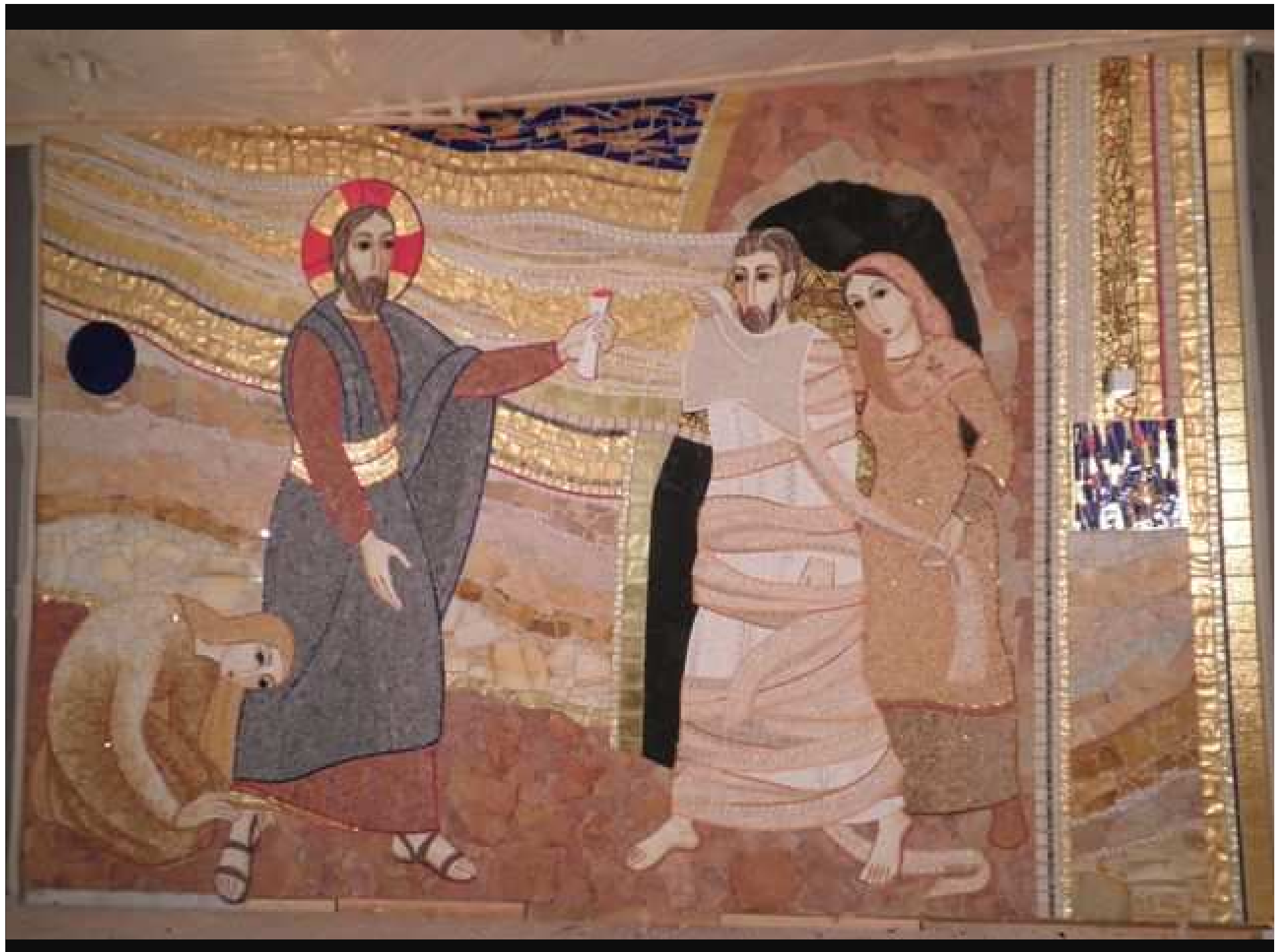



Gracias

a cada hermana de la provincia

164 hermanas
en 10 comunidades y 6 grupos comunitarios
(2 hermanas prestando servicios en Roma en el Gobierno general)



La Provincia de Palencia, además de múltiples y sencillas **presencias apostólicas** en los distintos Centros; presta servicios en dos Fundaciones:

- Fundación Benito Menni (nivel congregacional)



- Fundación M^a Josefa Recio (nivel provincial)

y en otras Instituciones:

- CONFER nacional
- CONFER diocesanas y
- CÁRITAS





Hermanas Hospitalarias

PROVINCIA DE PALENCIA