A propósito de …

"En esta perspectiva de fe, la sensibilización sobre un problema neurológico y de comportamiento, que hasta hace poco casi se consideraba un estigma social, está adquiriendo cada vez más importancia -observa el arzobispo- en el ámbito de la diagnosis y de la investigación, así como en los de la asistencia, la incorporación escolar y laboral, y también en el del acompañamiento del crecimiento espiritual. Es un signo de esperanza, como se pudo ver en la Conferencia Internacional organizada hace dos años por este dicasterio sobre el tema: "La persona con trastornos del espectro autista: animar la esperanza".

"No puede fallar el compromiso de todos -recalca el presidente del Pontificio Consejo- para favorecer la acogida, el encuentro, la solidaridad, en una labor concreta de ayuda y de promoción renovada de la esperanza, sobre todo si se tiene en cuenta que el autismo dura toda la vida. Por eso, solamente la alianza entre los sectores de la sanidad, socio-sanitarios y educativos, junto con la inclusión, siempre que sea posible, en actividades laborales para aumentar la autonomía personal, pueden garantizar la continuidad del "hacerse cargo" durante toda la vida de estos hermanos y hermanas nuestros. Permitiendo una integración funcional entre los servicios específicos de la edad evolutiva y los de la edad adulta, se hace posible para la persona con autismo conservar las capacidades adquiridas con las intervenciones de rehabilitación durante su juventud, evitando su regresión y la invalidación de los recursos empleados".

"Acogiendo la invitación del Papa Francisco que, sobre todo en este Año Santo de la Misericordia, llama a los creyentes y a los que no lo son a redescubrir actitudes de acogida y solidaridad fraterna -concluye el mensaje- hagámonos cargo en nuestra vida de la aceptación y de la inclusión de las personas con autismo y de sus familias, con la certeza de que de esta manera somos testigos de esperanza auténtica y alegre en la Iglesia y en el mundo".

(fuente: Oficina de Prensa de la Santa Sede)

SERVICIO DE PASTORAL. ATENCIÓN ESPIRITUAL Y RELIGIOSA.

jsanchezl@hospitalariasmadrid.org

jjgalan@hospitalariasmadrid.org

CIEMPOZUELOS (MADRID)

AÑO 8. Nº: 446

Hermanas Hospitalarias

COMPLEJO ASISTENCIAL BENITO MENNI

La Buena Noticia de la semana

10 de ABRIL 2016
III DOMINGO DE PASCUA

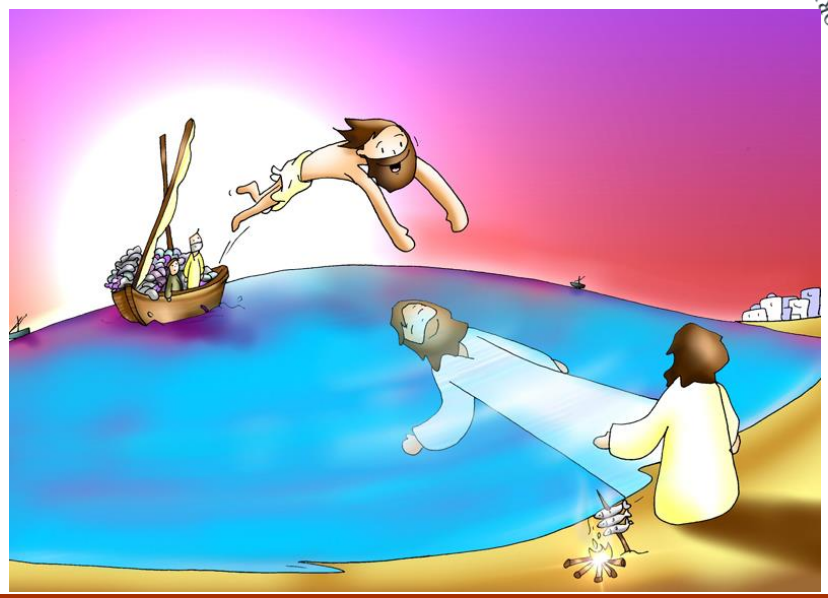

Lectura de la Palabra de Dios :

Hechos 5,27b-32.40b-41.

Testigos de esto somos nosotros y el Espíritu Santo.

Salmo 29.

Te ensalzaré, Señor, porque me has librado.

Apocalipsis 5,11-14.

Digno es el Cordero degollado de recibir el poder y la riqueza.

Juan 21,1-19.

Jesús se acerca, toma el pan y se lo da, y lo mismo el pescado.

Servicio de Pastoral del C.A.B.M

Comentario al Evangelio :

SIN JESÚS NO ES POSIBLE

El encuentro de Jesús resucitado con sus discípulos junto al lago de Galilea está descrito con clara intención catequética. En el relato subyace el simbolismo central de la pesca en medio de mar. Su mensaje no puede ser más actual para los cristianos: sólo la presencia de Jesús resucitado puede dar eficacia al trabajo evangelizador de sus discípulos.

El relato nos describe, en primer lugar, el trabajo que los discípulos llevan a cabo en la oscuridad de la noche. Todo comienza con una decisión de Simón Pedro: «Me voy a pescar». Los demás discípulos se adhieren a él: «También nosotros nos vamos contigo». Están de nuevo juntos, pero falta Jesús. Salen a pescar, pero no se embarcan escuchando su llamada, sino siguiendo la iniciativa de Simón Pedro.

El narrador deja claro que este trabajo se realiza de noche y resulta infructuoso: «aquella noche no cogieron nada». La «noche» significa en el lenguaje del evangelista la ausencia de Jesús que es la Luz. Sin la presencia de Jesús resucitado, sin su aliento y su palabra orientadora, no hay evangelización fecunda.

Con la llegada del amanecer, se hace presente Jesús. Desde la orilla, se comunica con los suyos por medio de su Palabra. Los discípulos no saben que es Jesús. Sólo lo reconocerán cuando, siguiendo dócilmente sus indicaciones, logren una captura sorprendente. Aquello sólo se puede deber a Jesús, el Profeta que un día los llamó a ser "pescadores de hombres".

La situación de no pocas parroquias y comunidades cristianas es crítica. Las fuerzas disminuyen. Los cristianos más comprometidos se multiplican para abarcar toda clase de tareas: siempre los mismos y los mismos para todo. ¿Hemos de seguir intensificando nuestros esfuerzos y buscando el rendimiento a cualquier precio, o hemos de detenernos a cuidar mejor la presencia viva de Jesús Resucitado en nuestro trabajo?

Para difundir la Buena Noticia de Jesús y colaborar eficazmente en su proyecto, lo más importante no es "hacer muchas cosas", sino cuidar mejor la calidad humana y evangélica de lo que hacemos. Lo decisivo no es el activismo sino el testimonio de vida que podamos irradiar los cristianos.

No podemos quedarnos en la "epidermis de la fe". Son momentos de cuidar, antes que nada, lo esencial. Llenamos nuestras comunidades de palabras, textos y escritos, pero lo importante es que, entre nosotros, se escuche a Jesús. Hacemos muchas reuniones, pero la más importante es la que nos congrega cada domingo para celebrar la Cena del Señor. Sólo en él se alimenta nuestra fuerza evangelizadora.

Mientras nos afanamos «en medio del mar» de la vida, tenemos puesta nuestra mirada en ese Cristo Resucitado que nos espera «en la orilla» y nos invitará a saciar por fin toda nuestra hambre de felicidad: «Venid a comer»..

José Antonio Pagola

Pensamiento Hospitalario:

"Contemplando la inmensidad del océano, obra de las manos de mi Dios, me viene cada vez más deseos de amar a mi Jesús, con todo mi alma y mi corazón.".

San Benito Menni. (c.133)

Espiritualidad y Oración:

Mensaje para la Jornada Mundial de Concienciación y Sensibilización sobre el Autismo: Es necesario el compromiso de todos .

"Artífices y testigos de esperanza" es el título del mensaje del arzobispo Zygmunt Zimowski, Presidente del Pontificio Consejo para la Pastoral de la Salud con motivo de la IX Jornada Mundial para la Concienciación y la Sensibilización sobre el Autismo (2 de abril). Este año la jornada coincide con los días inmediatamente sucesivos al Domingo de Pascua y, como escribe el prelado, la Iglesia quiere hacer suya la actitud de Jesús resucitado, que infunde esperanza a las mujeres después de los trágicos días de su pasión y muerte con las palabras: "No tengáis miedo".

"Muchas veces la fatiga diaria, la soledad, el ansia por el futuro -dice el mensaje- predominan sobre la esperanza…Conscientes de que es importante y necesario estimular el esfuerzo para que mejoren los servicios y la investigación, lo mismo que de la necesidad de estar al lado de las personas autistas y de sus familias…nuestro corazón no puede dejar de sentirse confirmado en la esperanza…En una época en que a menudo se hace difícil encontrar razones para ella y sobre todo frente a los trastornos del espectro autista, que a menudo no sólo es problemático diagnosticar sino que, -sobre todo en las familias – se viven con vergüenza o replegándose en la soledad, estamos llamados a depositar nuestra confianza en Dios. Si, por definición, la esperanza mira hacia el futuro, hunde sus raíces en el hoy de Dios, que nos ama y nos busca incansablemente… Dios es bondad sin límites, se ocupa de sus hijos y nunca abandonará a los que él ha llamado a entrar en su comunión, sean cuales sean las dificultades".

(continúa)